



RELATÓRIO ANUAL DE GESTÃO RAG - 2022

Secretário de Saúde em Exercício: DANIELLI TEIXEIRA DA CRUZ

Data da posse: 02/07/2021

Secretário da Saúde Referente ao Ano de 2022: DANIELLI TEIXEIRA DA CRUZ

Instrumento legal de criação do FMS: Tipo Lei - 720, 06/06/2008 CNPJ:
10.401.869/0001-00 Fundo Municipal de Saúde

Gestora do Fundo Municipal de Saúde: Secretária de Saúde: Danielli Teixeira Da Cruz

Instrumento legal de criação do Conselho Municipal de Saúde (CMS)

Tipo: Lei 867, 05/07/2011

Presidente do CMS referente ao ano de 2022: Antônio Sebastião Fagundes

Data da última eleição: 31/08/2021

Segmento: Titular - Representante da Sociedade Civil

Telefone: 41-9612-7963 E-mail: conselhodesaudequit@gmail.com

Presidente do CMS em exercício:

Antônio Sebastião Fagundes, Posse 31/08/2021.

Data da última conferência de Saúde: 07/2021

Plano Municipal de Saúde 2022-2025

Resolução de Aprovação 015/2021, de 14 de Outubro de 2021.

Município pertence à 2ª Regional de Saúde

População estimada 19.338 habitantes (fonte IBGE 2021)

Área: 447 km²

Municípios limítrofes: Lapa, Contenda, Mandirituba, Agudos do Sul, Campo do Tenente e Piên.



PREFEITURA MUNICIPAL DE QUITANDINHA
ESTADO DO PARANÁ
SECRETARIA MUNICIPAL DE SAÚDE
Rua Pedro Zolner, 301 – CEP 83840-000 – Fone 3623-8100
Email: saude@quitandinha.pr.gov.br

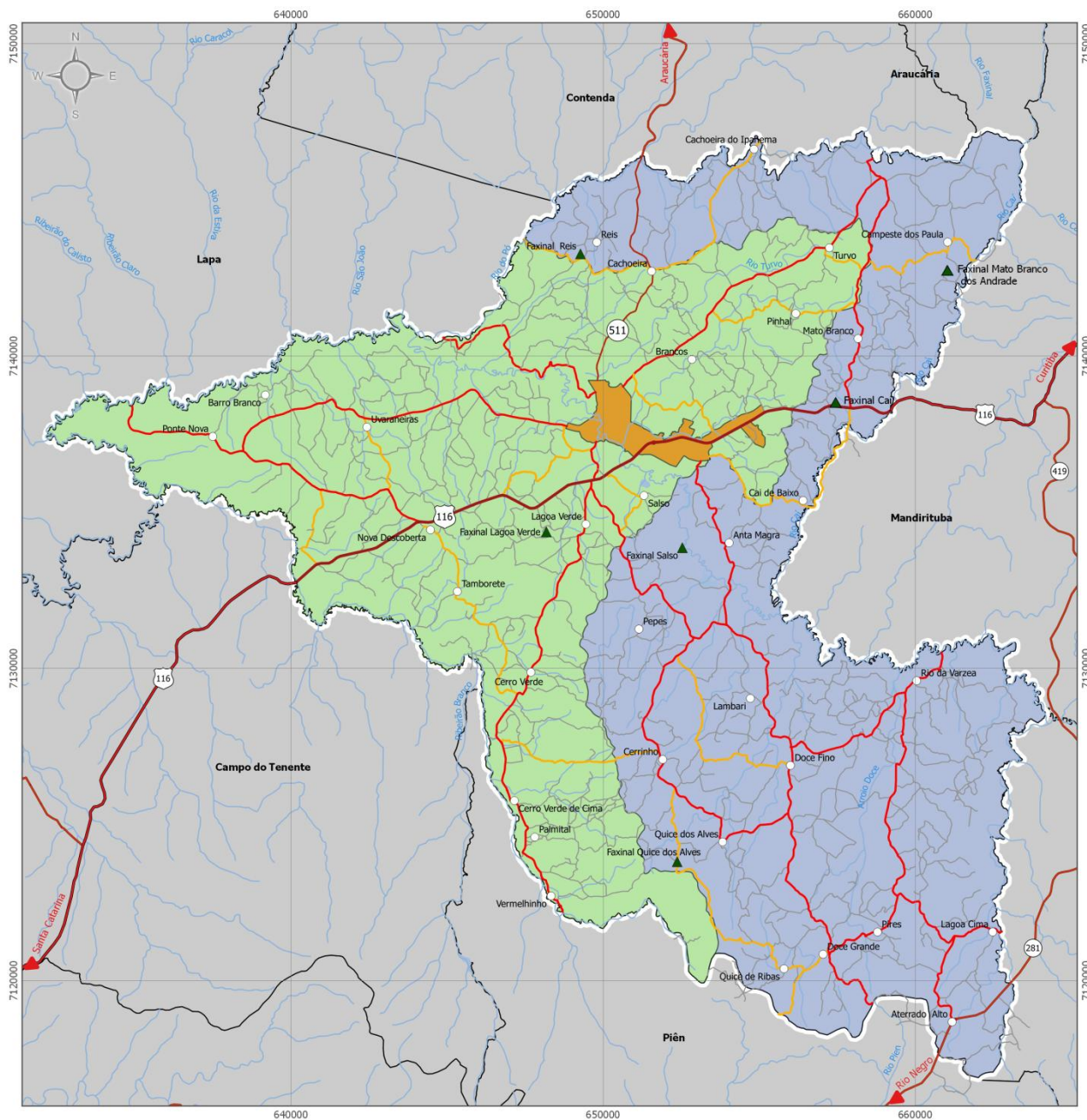

LEGENDA

- Macrozoneamento Municipal**
- Macrozona de Consolidação Urbana
 - Macrozona de Proteção das Áreas de Interesse de Manancial Metropolitan
 - Macrozona de Produção Rural
- Hierarquia Viária Rural**
- Estrada Principal
 - Estrada Secundária
 - Estrada de Acesso Local

CONVENÇÕES CARTOGRÁFICAS

- Localidades
- Faxinais
- Rodovia Federal
- Rodovia Estadual
- Hidrografia
- Massas d'água
- Limite Municipal de Quitandinha
- Limites Municipais do Paraná

Fonte: COPEL (1998), Prefeitura Municipal de Quitandinha (2018), Paranaidade (2017).



Coordenadas Geográficas | South America | Datum SIRGAS2000 | MC 51°W

MACROZONEAMENTO MUNICIPAL

ANEXO I



PRODUTO 05
2018
PLANOS INTEGRADOS DE QUITANDINHA



PREFEITURA MUNICIPAL DE QUITANDINHA
ESTADO DO PARANÁ
SECRETARIA MUNICIPAL DE SAÚDE
Rua Pedro Zolner, 301 – CEP 83840-000 – Fone 3623-8100
Email: saude@quitandinha.pr.gov.br

REDE FÍSICA E RECURSOS HUMANOS DISPONÍVEIS: ESTABELECIMENTOS DE SAÚDE

(fonte CNES)

ESTRATÉGIAS DE SAÚDE DA FAMÍLIA	CENTRO DE SAÚDE DA SEDE - ESF I UAPSF - CNES: 6730450	CENTRO DE SAÚDE DE LAGOA VERDE - ESF II - CNES: 7166575	CENTRO DE SAÚDE DOCE FINO - ESF III - CNES: 0025445	CENTRO DE SAÚDE DO TURVO - ESF IV - CNES: 0025542	CENTRO DE SAÚDE DE ÁGUA CLARA - ESF V - CNES: 5410347	CENTRO DE SAÚDE DA CAMPINA - ESF VI - CNES: 5410347
Enfermeiro	2	1	1	1	1	1
Téc.Enfermagem	5	2	2	2	2	2
Médico	9	1	1	1	1	1
Agente. Com	7	7	5	9	3	5
Dentista	1	1	1	1	0	0
Auxiliar Saude Bucal	0	1	0	1	0	0
Motorista	1	1	1	1	1	1
Recepcionista	0	0	0	1	0	1
Trabalhador de serviço de limpeza	1	0	1	0	1	0



PREFEITURA MUNICIPAL DE QUITANDINHA

ESTADO DO PARANÁ

SECRETARIA MUNICIPAL DE SAÚDE

Rua Pedro Zolner, 301 – CEP 83840-000 – Fone 3623-8100

Email: saude@quitandinha.pr.gov.br

	NÚCLEO INTEGRADO DE SAÚDE – NIS-I CNES: 0018562
Enfermeiro	1
Téc.Enfermagem	3
Médico	3
Dentista	1
Recepcionista	1
Farmacêutico	1
Atendente de farmácia	1
Téc. Em radiologia	3

	SAMU BRAVO 54 QUITANDINHA CNES: 7167822
Téc.Enfermagem	4
Motorista	4

	SECRETARIA MUNICIPAL DE QUITANDINHA CNES: 6780393
Téc.Enfermagem	2
Agente. Com	1
Motorista	11
Recepcionista	7
Auxiliar de escritório	6
Auxiliar de faturamento	1
Condutor de ambulância	8
Faxineiro	5
Dir. de serviços de Saúde	1
Administrador	1
Almoxarife	1
Assist. Administrativo	1
Tec. Seg. do Trabalho	1



PREFEITURA MUNICIPAL DE QUITANDINHA
ESTADO DO PARANÁ
SECRETARIA MUNICIPAL DE SAÚDE
Rua Pedro Zolner, 301 – CEP 83840-000 – Fone 3623-8100
Email: saude@quitandinha.pr.gov.br

	HOSPITAL CRISTO REI CNES: 2817667
Enfermeiro	4
Téc.Enfermagem	8
Médico	8
Auxiliar de escritório	2
Dir. de serviços de Saúde	1
Assist. Administrativo	1
Nutricionista	1
Farmacêutico	1
Fisioterapeuta	1

	EQUIPE MULTIPROFISSIONAL DE ATENÇÃO ESPECIALIZADA CNES: 7170688
Médico	3
Recepcionista	1
Fisioterapeuta	2
Assistente Social	1
Fonoaudiólogo	2
Psicomotricista	1
Psicólogo	4



ESTRATÉGIA SAÚDE DA FAMÍLIA

O que é Estratégia Saúde da Família

O objetivo da Saúde da Família é garantir o olhar integral dos sujeitos, em sua dimensão individual e coletiva. Para isso, o acompanhamento é estabelecido por uma equipe multiprofissional, onde o trabalho é compartilhado, sem hierarquização de conhecimentos técnicos, e o acompanhamento não é definido somente por critérios como idade, sexo biológico e patologias.

Por se organizar a partir de território e população bem delimitados, o que permite conhecer a realidade das famílias e suas características sociais, demográficas e epidemiológicas, a ESF possibilita a organização do fluxo de encaminhamento para os demais níveis de atendimento, assim como possibilita a identificação dos principais desafios de saúde e situações de risco da população atendida.

Baseada no vínculo entre usuários, comunidade e equipe, a ESF permite o acompanhamento com a mesma equipe ao longo do tempo, o que é fundamental à continuidade e resolutividade das ações de saúde. A partir dessa relação com os usuários do SUS em seu território, são desenvolvidas ações de promoção da saúde, prevenção, recuperação, reabilitação de doenças e agravos mais frequentes, o que faz com que essa estratégia esteja no primeiro nível de atenção no Sistema Único de Saúde (SUS): a Atenção Básica.

Como a Estratégia Saúde da Família funciona

A ESF é operacionalizada através de equipes multiprofissionais em Unidade Básica de Saúde. As equipes são compostas, no mínimo, por: médica/o generalista, ou especialista em Saúde da Família, ou médico de Família e Comunidade; enfermeiro generalista ou especialista em Saúde da Família; auxiliar ou técnico de enfermagem; e agentes comunitários de saúde. Além dessa composição, as equipes podem contar também com cirurgião-dentista generalista ou especialista em Saúde da Família e auxiliar e/ou técnico em Saúde Bucal.

É importante frisar que, mesmo as equipes possuindo UBS como referência, elas também realizam visitas domiciliares e ações em espaços do território, como praças, escolas e associações de bairro. É através da proximidade com a população e de ações educativas nos diferentes espaços que a ESF busca desenvolver a autonomia – individual e coletiva – e qualidade de vida de seus usuários.

ATUALMENTE EXISTEM 06 (SEIS) EQUIPES DE ESTRATÉGIA DE SAÚDE DA FAMÍLIA EM ATUAÇÃO NO MUNICÍPIO DE QUITANDINHA



PREFEITURA MUNICIPAL DE QUITANDINHA
ESTADO DO PARANÁ
SECRETARIA MUNICIPAL DE SAÚDE
Rua Pedro Zolner, 301 – CEP 83840-000 – Fone 3623-8100
Email: saude@quitandinha.pr.gov.br

ESTRATÉGIA DE SAÚDE DA FAMÍLIA I

Compreende as localidades: CENTRO, VILA PRADO, VISTA ALEGRE, ENGENHO VELHO, MOREIRAS, FERREIRAS, SÃO GABRIEL e PRAIA GRANDE.

UBS de Referência: UAPSF SEDE - Rua Pedro Zolner Nº 301 Centro

Enfermeira Responsável: Edinailda Cruz da Silva de Carvalho

Atendimentos: de Segunda a Sexta

Horário: das 08h às 17h

ESTRATÉGIA DE SAÚDE DA FAMÍLIA II

Compreende as localidades: LAGOA VERDE, CERRO VERDE, VERMELHINHO, RIBEIRÃO VERMELHO e UVARANEIRAS

UBS de Referência: UBS LAGOA VERDE - Estrada Principal Lagoa Verde S/N

Enfermeira Responsável: Josiane Silveira de Andrade

Atendimentos: de Segunda a Sexta

Horário: das 08h às 17h

ESTRATÉGIA DE SAÚDE DA FAMÍLIA III

Compreende as localidades: PANGARÉ, PANGARÉ VELHO, LAMBARI, DOCE FINO, QUICE DOS ALVES e CERRINHO.

UBS de Referência: UBS DOCE FINO - Estrada Principal Doce Fino S/N

Enfermeira Responsável: Vanessa Mika de Lima

Atendimentos: de Segunda a Sexta

Horário: das 08h às 17h

ESTRATÉGIA DE SAÚDE DA FAMÍLIA IV

Compreende as localidades: TURVO, MATO BRANCO, CAMPESTRES e PINHAL

UBS de Referência: UBS TURVO - Estrada Principal Turvo S/N

Enfermeira Responsável: Schirlei Terezinha da Rocha

Atendimentos: de Segunda a Sexta

Horário: das 08h às 17h

ESTRATÉGIA DE SAÚDE DA FAMÍLIA V

Compreende as localidades: ÁGUA CLARA DE BAIXO, ÁGUA CLARA DE CIMA, RIO DA VÁRZEA, DOCE GRANDE e QUICÉ DOS RIBAS.

UBS de Referência: UBS ÁGUA CLARA DE BAIXO - Estrada Principal Água Clara de Baixo S/N

Enfermeira Responsável: Indianara Regiane Medeiros

Atendimentos: de Segunda a Sexta

Horário: das 08h às 17h

ESTRATÉGIA DE SAÚDE DA FAMÍLIA VI

Compreende as localidades: CAMPINA, SALSO, CAÍ DE BAIXO, CAÍ DE CIMA, ROSEIRA, PAVÃO e ANTA MAGRA

UBS de Referência: UBS CAMPINA - Estrada Principal da Campina dos Pretos S/N

Enfermeira Responsável: Lilian Thalita e Silva Dearo

Atendimentos: de Segunda a Sexta

Horário: das 08h às 17h



PREFEITURA MUNICIPAL DE QUITANDINHA
ESTADO DO PARANÁ
SECRETARIA MUNICIPAL DE SAÚDE
Rua Pedro Zolner, 301 – CEP 83840-000 – Fone 3623-8100
Email: saude@quitandinha.pr.gov.br

MAPA – ESTRATÉGIAS DE SAÚDE DA FAMÍLIA

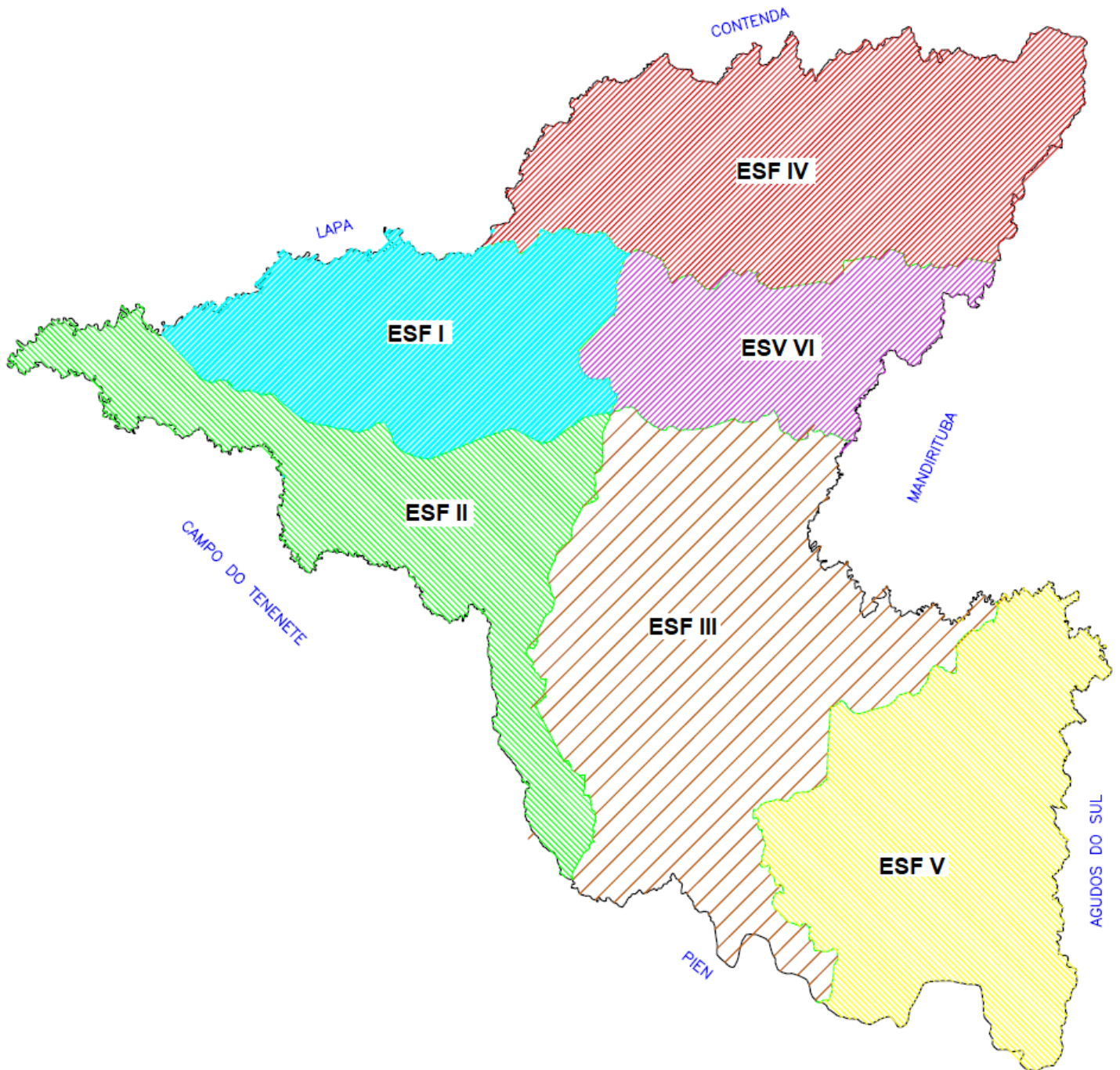



PREFEITURA MUNICIPAL DE QUITANDINHA
ESTADO DO PARANÁ
SECRETARIA MUNICIPAL DE SAÚDE
Rua Pedro Zolner, 301 – CEP 83840-000 – Fone 3623-8100
Email: saude@quitandinha.pr.gov.br

INFORMAÇÕES DOS SERVIÇOS PRESTADOS
Conforme apresentações quadrimestrais

NIS + ESF's	TOTAL 2022
Consultas Médicas	56.533
Procedimentos de Enfermagem	99.122
Visitas Domiciliares - ACS	78.996
Ações ACS (Cadastros realizados e atualizados)	10.574
Cadastros (Realizados e Atualizados)	10.574
Hipertensos cadastrados	2926
Diabéticos cadastrados	811
Pessoas com doenças cardíacas	430
Pessoas com doenças respiratória	151
Consultas Neurologia	762
Consultas Psiquiatria	688
Consultas Dermatologia	193
Eletrocardiograma	1.412
Atendimentos Psicologia	264
CENTRO DE ESPECIALIDADES	
Consultas Pré-Natal	1.173
Preventivos	1.466
Pediatria	3.420
Ginecologia	1.320
Cardiologia	173
Psiquiatria	688
Ortopedia	185
ODONTOLOGIA	



PREFEITURA MUNICIPAL DE QUITANDINHA

ESTADO DO PARANÁ

SECRETARIA MUNICIPAL DE SAÚDE

Rua Pedro Zolner, 301 – CEP 83840-000 – Fone 3623-8100

Email: saude@quitandinha.pr.gov.br

Pacientes Atendidos	5.734
HOSPITAL CRISTO REI	
Pessoas Hospitalizadas por todas as causas	883
Internações por diabetes	62
Transferências para outros hospitais	304
Consultas de urgência e emergência	16.621
Consultas suspeitas Covid-19	413
Internações suspeitas Covid-19	26
Encaminhamentos realizados por suspeita de Covid 19	09
EXAMES LABORATORIAIS E DE IMAGEM	
Credenciado/Consórcio	29.000
SAMU	
Atendimento Pré-Hospitalar Móvel	321
Transporte Inter Hospitalares	288
Transporte por Aeronave	03
VIGILÂNCIA EM SAÚDE	
Vistorias de Inspeção Sanitária	306
Licença Sanitária	221
Denúncia / Reclamação	16
Atendimentos	16
Laudos de Análise Água	130
Visitas - Inspeção Saúde do Trabalhador	306
OUVIDORIA	
Reclamações	05
Denúncias	0
Informação	159
Sugestão	01
Elogio	12



PREFEITURA MUNICIPAL DE QUITANDINHA
ESTADO DO PARANÁ
SECRETARIA MUNICIPAL DE SAÚDE
Rua Pedro Zolner, 301 – CEP 83840-000 – Fone 3623-8100
Email: saude@quitandinha.pr.gov.br

Outros

722



AÇÕES DESENVOLVIDAS NO ANO DE 2022 NA SECRETARIA DE SAÚDE

- ✓ Implantação da EMAESM (Equipe Multiprofissional de Atenção Especializada em Saúde Mental);
- ✓ Implantação do Centro de Atendimento ao Autista (TEA - Transtorno do Espectro Autista);
- ✓ Manutenção das especialidades médicas (pediatria, ginecologia, obstetrícia, neurologia, psiquiatria);
- ✓ Adesão ao programa Médicos pelo Brasil;
- ✓ Ampliação no atendimento médico especializado (cardiologia, ortopedia, dermatologia);
- ✓ Conclusão da reforma do NIS(núcleo integrado de saúde) com início dos atendimentos;
- ✓ Conclusão da reforma da sala do Raio X;
- ✓ Implantação do Raio X Digital – início dos atendimentos;
- ✓ Aquisição de 1(um) veículo para transporte de pacientes (transposição de recursos);
- ✓ Aquisição de 1(um) veículo para uso da Secretaria de Saúde no transporte de vacinas e de medicamentos (transposição de recursos):
- ✓ Aquisição de 1(um) micro ônibus (transporte de pacientes);
- ✓ Aquisição 1(uma) ambulância;
- ✓ Aquisição de 37(trinta e sete) tablet(s) para os Agentes Comunitários de Saúde;
- ✓ Manutenção da base descentralizada do Samu-192, com pessoal treinado e ambulância de suporte básico para atendimento das urgências;
- ✓ Aditivo ao convênio via Comesp- Alfa Samu 192;
- ✓ Mobilização e palestra – higiene bucal - Escolas Municipais e APAE
- ✓ Mobilização e conscientização abril verde (campanha);
- ✓ Mobilização e conscientização da dengue (campanha);
- ✓ Mobilização e conscientização setembro amarelo (campanha);
- ✓ Mobilização e conscientização outubro rosa (campanha);
- ✓ Mobilização e conscientização novembro azul (campanha);



PREFEITURA MUNICIPAL DE QUITANDINHA
ESTADO DO PARANÁ
SECRETARIA MUNICIPAL DE SAÚDE
Rua Pedro Zolner, 301 – CEP 83840-000 – Fone 3623-8100
Email: saude@quitandinha.pr.gov.br

- ✓ Capacitação Neurologia;
- ✓ Capacitação Poliomelite;
- ✓ Capacitação Doença de Chagas
- ✓ Participação dos servidores na Conferencia Estadual de Saúde Mental;
- ✓ Realização semana Sipat (semana interna de prevenção e acidentes de trabalho);
- ✓ Mobilização e palestras – dia mundial da água;
- ✓ Implantação do sistema de captação de águas pluviais para central de veículos;
- ✓ Entrega de kits de higiene bucal – escolas municipais;
- ✓ Implantação do programa de tratamento de endodontia;
- ✓ Manutenção do programa municipal de atendimento e acompanhamento de pacientes com úlcera varicosa e pé diabético;
 - ✓ Aquisição de curativos especiais para o tratamento, com recursos próprios e vinculados;
 - ✓ Ampliação na oferta de exames laboratoriais e de imagem (Comesp e Credenciado Estado);
 - ✓ Ampliação do rol de medicamentos da farmácia básica (Licitação e Consórcio);
 - ✓ Piso da enfermagem (primeira cidade da Região a implantar o Piso dos Enfermeiros e Técnicos de Enfermagem;
 - ✓ Mobilização semana nacional da Enfermagem;
 - ✓ Mobilização dia dos Agentes Comunitários de Saúde;
 - ✓ Reuniões mensais com as equipes de Estratégia de Saúde da Família;
 - ✓ Programa Previne Brasil Quitandinha 1º lugar durante os 3 quadrimestres de 2022 com base nas 29 cidades pertencentes a 2ª Regional de Saúde do Paraná;
 - ✓ Instalação de Insulfilme nas Unidades de Saúde;
 - ✓ Instalação de toldos nas unidades do UAPSF (Sede), Samu, Centro de Especialidades da Sede), Ribeirão Vermelho, Pangaré, Doce Fino, Doce Grande, Campina;
 - ✓ Aquisição de Cadeiras de Rodas, Cadeiras de Banho, Muletas, Andadores (para empréstimo aos pacientes)
 - ✓ Aquisição de academias ao ar livre (Cerro Verde, Pangaré, Cerrinho, Lagoa Verde, Parque Ambiental);



PREFEITURA MUNICIPAL DE QUITANDINHA
ESTADO DO PARANÁ
SECRETARIA MUNICIPAL DE SAÚDE
Rua Pedro Zolner, 301 – CEP 83840-000 – Fone 3623-8100
Email: saude@quitandinha.pr.gov.br

- ✓ Adesão Reforma Na Unidade De Saúde do Doce Fino (R\$ 150.000,00);
- ✓ Adesão Reforma Na Unidade De Saúde do Turvo (R\$ 150.000,00);
- ✓ Adesão Reforma Na Unidade De Saúde da Sede (R\$ 70.000,00);
- ✓ Adesão Reforma Na Unidade De Saúde do Pangaré (R\$ 30.000,00);
- ✓ Adesão Reforma Na Unidade De Saúde da Lagoa Verde (R\$ 30.000,00);
- ✓ Adesão Ao Programa Pro vigia - Custeio e Capital (82.661,00);
- ✓ Adesão Equipamentos Reabilitação Pós-Covid;(30.000,00)
- ✓ Adesão Ao Programa Saúde Na Escola (PSE);
- ✓ Adesão Programa Opera Paraná;
- ✓ Adesão ao programa Saúde com Agente;
- ✓ Adesão ao programa ambulatorial de média complexidade (consultas, exames laboratoriais e de imagem);
 - ✓ Adesão ao programa de fórmulas e leites especiais via Comesp;
 - ✓ Reestruturação de equipamentos de informática para as Equipes de Estratégia de Saúde da Família, através da aquisição de notebooks, roteadores e locação de impressoras para os consultórios médicos;
 - ✓ Continuidade e ampliação do programa municipal de próteses dentárias;
 - ✓ Gestão do Fundo Municipal de Saúde na própria Secretaria Municipal de Saúde, a fim de otimizar os gastos, para subsidiar todas as ações em saúde, realizadas pela secretaria



INDICADORES DE DESEMPENHO - FEDERAIS

Pos	IBGE	UF	Município	I1	I2	I3	I4	I5	I6	I7	ISF		
											1º Quadr.	2º Quadr.	3º Quadr.
1	412120	PR	QUITANDINHA	75%	80%	81%	39%	87%	43%	46%	9.45	9.08	7.88
2	412760	PR	TIJUCAS DO SUL	65%	84%	72%	27%	93%	57%	54%	9.43	8.98	4.15
3	411910	PR	PIEN	72%	94%	65%	45%	69%	60%	42%	9.29	8.72	7.12
4	412230	PR	RIO NEGRO	69%	82%	62%	29%	75%	28%	11%	7.64	8.62	5.92
5	410180	PR	ARAUCARIA	48%	50%	60%	28%	86%	25%	23%	7.80	8.25	7.60
6	411915	PR	PINHAIS	46%	66%	62%	19%	84%	38%	51%	8.76	7.96	6.14
7	410620	PR	CONTENDA	69%	83%	94%	24%	76%	57%	46%	9.12	7.75	7.78
8	412550	PR	SAO JOSE DOS PINHAIS	46%	82%	77%	18%	83%	37%	28%	8.24	7.50	6.70
9	410410	PR	CAMPO DO TENENTE	68%	58%	87%	16%	85%	43%	48%	8.84	7.34	5.66
10	410230	PR	BALSA NOVA	62%	38%	81%	19%	94%	21%	12%	7.17	7.33	5.26
11	410690	PR	CURITIBA	53%	72%	58%	18%	66%	16%	35%	7.11	7.31	6.80
12	410420	PR	CAMPO LARGO	67%	50%	65%	16%	64%	34%	27%	7.48	7.21	7.23
13	410030	PR	AGUDOS DO SUL	61%	72%	81%	19%	52%	12%	8%	6.21	7.11	5.58
14	410425	PR	CAMPO MAGRO	48%	38%	47%	18%	84%	33%	37%	7.48	6.10	6.60
15	412080	PR	QUATRO BARRAS	47%	45%	44%	11%	84%	22%	17%	6.48	6.05	5.06
16	411125	PR	ITAPERUCU	48%	56%	23%	13%	87%	36%	19%	6.68	5.88	3.82
17	410580	PR	COLOMBO	43%	40%	37%	19%	67%	13%	25%	5.76	5.47	4.91
18	410765	PR	FAZENDA RIO GRANDE	50%	47%	25%	20%	72%	18%	31%	5.97	5.43	2.95
19	410400	PR	CAMPINA GRANDE DO SUL	55%	16%	76%	14%	43%	7%	5%	4.90	5.14	4.00
20	411320	PR	LAPA	67%	5%	48%	21%	62%	31%	13%	6.01	4.85	4.47
21	412788	PR	TUNAS DO PARANA	13%	55%	48%	26%	48%	20%	5%	5.37	4.40	1.99
22	411950	PR	PIRAQUARA	29%	38%	39%	10%	70%	7%	16%	4.90	4.30	6.05
23	410520	PR	CERRO AZUL	15%	30%	50%	21%	59%	10%	1%	4.69	4.23	1.97
24	412220	PR	RIO BRANCO DO SUL	24%	19%	35%	18%	44%	25%	8%	4.55	3.51	4.19
25	411430	PR	MANDIRITUBA	40%	13%	24%	12%	37%	20%	17%	4.12	3.06	2.21
26	412863	PR	DOUTOR ULYSSES	0%	14%	0%	12%	63%	0%	0%	1.86	3.03	1.72

O que é ISF no Previne Brasil? ISF - Indicador Sintético Final

O ISF corresponde ao cálculo do desempenho do conjunto dos sete indicadores selecionados. Esse indicador é aferido a cada 4 (quatro) meses com repercussão financeira para os 4 meses subsequentes.

Através do Programa Previne Brasil, que é o novo modelo de Financiamento da Atenção



PREFEITURA MUNICIPAL DE QUITANDINHA
ESTADO DO PARANÁ
SECRETARIA MUNICIPAL DE SAÚDE
Rua Pedro Zolner, 301 – CEP 83840-000 – Fone 3623-8100
Email: saude@quitandinha.pr.gov.br

Primária em Saúde, o Município de Quitandinha vem trabalhando para o cumprimento das metas estipuladas pelo Ministério da Saúde.

Através do programa, a Secretaria de Saúde do município busca alternativas para o alcance das metas equivalente aos 7 indicadores, que são avaliados dentro das Equipes de Estratégia de Saúde da Família, sendo que havendo o cumprimento das metas ocorre o recebimento de incentivos, como forma de custear os gastos, com Atenção Primária em Saúde.

Entre os indicadores avaliados estão:

- **1.** Proporção de gestantes com pelo menos 6 (seis) consultas pré-natal realizadas, sendo a 1^a até a 12^a semana de gestação.
- **2.** Proporção de gestantes com realização de exames para sífilis e HIV.
- **3.** Proporção de gestantes que passaram por atendimento odontológico.
- **4.** Cobertura de exame citopatológico.
- **5.** Cobertura vacinal de poliomielite inativada e de pentavalente.
- **6.** Percentual de pessoas hipertensas com pressão arterial aferida e consulta médica ou de enfermagem em cada semestre.
- **7.** Percentual de diabéticos com solicitação de hemoglobina glicada e consulta médica ou de enfermagem em cada semestre.

O município de Quitandinha manteve o melhor resultado ficando em 1^o lugar dos indicadores do Programa Previne Brasil no ano de 2022, com base nos municípios pertencentes a 2^a Regional de Saúde do Paraná.



IMPLANTAÇÃO DO CENTRO DE ATENDIMENTO AO AUTISTA

O Centro de Atendimento ao Autista foi criado com o intuito em atender através de equipe multiprofissional todas as crianças diagnosticadas com o Transtorno do Espectro Autista TEA.

Para isso foi montada uma equipe de multiprofissionais especialistas no atendimento, sendo composta pelos seguintes profissionais em 2022:

- 1 Médico Neuropediatra
- 1 Psicóloga
- 1 Fonoaudióloga
- 1 Terapeuta ocupacional
- 1 Coordenadora analista de comportamento

Atualmente o atendimento é realizado a mais de 40 (quarenta) crianças, entre diagnóstico, terapias e tratamento medicamentoso.

Os trabalhos iniciaram em prédio próprio da Secretaria de Saúde com início dos atendimentos no mês de outubro onde o valor investido nos últimos 3 (três) meses do ano foi de R\$ 26.893,70 (Vinte e seis mil oitocentos e noventa e três reais e setenta centavos).



MANUTENÇÃO E AMPLIAÇÃO DA EQUIPE MULTIPROFISSIONAL DE ATENÇÃO ESPECIALIZADA EM SAÚDE MENTAL - (EQUIPE TIPO II)

As Equipes Multiprofissionais em Saúde Mental são serviços especializados registrados no Cadastro Nacional de Estabelecimentos de Saúde (CNES), compostas obrigatoriamente por profissionais de medicina, enfermagem, psiquiatria, assistência social, psicologia, terapia ocupacional, além de técnicos/auxiliares de enfermagem, cargos administrativos e outras categorias profissionais previstas. A formação desse grupo especializado atende adequadamente ao projeto técnico institucional, em conformidade com as singularidades epidemiológicas e socioeconômicas de cada região.

A equipe vem atuando no cuidado e atendimento de pessoas que apresentam transtornos mentais mais prevalentes e de gravidade moderada. É o caso de transtornos como o de ansiedade, de humor e dependência química, identificados pela Atenção Primária e em consulta com psiquiatra, psicólogo, terapeuta ocupacional, fonoaudiólogo, atendimento com assistente social e outros profissionais.

O espaço físico municipal vem atendendo a oferta de cuidado individual e grupal, sempre em articulação com outros pontos da Rede, em complementaridade com os demais serviços de saúde mental no território (UBS). Na perspectiva de refinar diagnóstico e instituir tratamento até a estabilização dos quadros, com o propósito de buscar sempre e manter vínculo com a unidade da APS de origem do paciente ao ofertar cuidado.

Durante o ano de 2022 prestaram serviços ao EMAESM os seguintes profissionais:

Efetivos:

2 psicólogos – 40 horas semanais

1 Assistente Social – 40 horas semanais

Empresa terceirizada:

1 Médico Psiquiatra – 20 horas semanais

Os trabalhos iniciaram em prédio próprio da Secretaria de Saúde com início dos atendimentos com quadro completo de profissionais em Janeiro/2022, onde o valor investido para custear os atendimentos durante o ano foi de:



PREFEITURA MUNICIPAL DE QUITANDINHA
ESTADO DO PARANÁ
SECRETARIA MUNICIPAL DE SAÚDE
Rua Pedro Zolner, 301 – CEP 83840-000 – Fone 3623-8100
Email: saude@quitandinha.pr.gov.br

- Pagamento de vencimentos e vantagens dos **servidores efetivos**:
R\$ 173.259,03 (cento e setenta e três mil duzentos e cinquenta e nove reais e três centavos)

- Pagamento de vencimentos e vantagens dos **funcionários de empresa terceirizada**:
R\$ 126.009,05 (Cento e vinte e seis mil, nove reais e cinco centavos).

Totalizando R\$ 299.268,08 (duzentos e noventa e nove mil duzentos e sessenta e oito reais e oito centavos).



IMPLANTAÇÃO E AMPLIAÇÃO DE ATENDIMENTO MÉDICO ESPECIALIZADO

- 1 - Cardiologista 20 hs semanais;
- 1 - Ortopedista 20 hs semanais;
- 1 - Neurologista 20 hs semanais;
- 1 - Psiquiatra 20 hs semanais;
- 1 - Dermatologista 20 hs semanais;
- 2 - Obstetra 20 hs semanais;
- 1 - Ginecologista 20 hs semanais;
- 2 - Pediatras 20 hs semanais.
- 1 Fonoaudióloga – 20 horas semanais

Com a implantação nos atendimentos realizados por especialistas, foi possível uma redução nos gastos com Consórcio para realização de consultas, transporte de pacientes e horas trabalhadas pelos motoristas do quadro próprio de servidores. Em contrapartida, os gastos com exames solicitados (também pelo consórcio) aumentaram, tendo em vista as guias expedidas pelos profissionais e liberadas através de sistema próprio, o que manteve-se o custo total com o consórcio contratado.

Atualmente todo atendimento dos médicos especialistas são realizados na Sede do município, especificamente no Centro de Especialidades Municipal, através de agendamentos prévios com encaminhamentos provindos da Atenção Básica quando a mesma não é suficiente para resolução



IMPLANTAÇÃO DO RAIO X DIGITAL

No mes de setembro de 2022 começaram os atendimentos do Raio X na Sede da Secretaria de Saúde, com sala totalmente adaptada com realização dos exames de Raio X na modalidade digital. Os atendimentos são realizados de segunda a sexta feira no horário das 8:00 as 17:00.

Contamos atualmente com 3 (três) Técnicos em Raio X do quadro próprio da Secretaria de Saúde o que facilita o atendimento de forma integral aos pacientes que necessitam realizar o exame.

O equipamento é considerado de última geração e oferece recursos aos quais os resultados podem ser acessados de qualquer consultório médico hospitalar, proporcionando agilidade no diagnóstico e precisão, visto que o equipamento possui resolução de alta qualidade de imagem.

No período de setembro a dezembro de 2022 foram atendidos 787 pacientes para a realização do exame de Raio X, sendo 456 exames encaminhados para serem laudados.





PREFEITURA MUNICIPAL DE QUITANDINHA
ESTADO DO PARANÁ
SECRETARIA MUNICIPAL DE SAÚDE
Rua Pedro Zolner, 301 – CEP 83840-000 – Fone 3623-8100
Email: saude@quitandinha.pr.gov.br

PROGRAMA MÉDICOS PELO BRASIL

Durante o ano de 2022 a Secretaria de Saúde, por intermédio da ADAPS (Agência para o Desenvolvimento da Atenção Primária à Saúde) aderiu ao programa Médicos pelo Brasil, ao qual nos foi disponibilizado 2 (duas) profissionais médicas, para assumirem as Equipes de Estratégia de Saúde da Família, especificamente nas Equipes V (Água Clara) e Equipe VI (Campina).

As profissionais são custeadas pelo Governo Federal através do Programa de Desenvolvimento Atenção Primária à Saúde e recebem do município uma ajuda de custo, com objetivo de custear, aluguel e alimentação, como forma de incentivo em garantir a estadia por um longo período na cidade e continuar com o excelente atendimento que prestam a população.

O valor total custeado pelo município foi de R\$ 17.191,20 (dezesete mil, cento e noventa e um reais e vinte centavos).



INFORMAÇÕES FINANCEIRAS

FONTE	ARRECAÇÃO POR CONTA DE RECEITA - VINCULADA	TOTAL		
494	ATENÇÃO BÁSICA	Captação Ponderada (Cadastros Individuais)	R\$ 1.487.912,02	
		Incentivo para Ações Estratégicas (eSB e LRPD)	R\$ 134.656,00	
		Remanescente Centro de Atendimento COVID-19	R\$ 60.000,00	
		Agente Comunitário de Saúde	R\$ 1.013.226,00	
		Desempenho (Indicadores)	R\$ 224.117,66	
		Informatiza APS	R\$ 120.000,00	
		Implementação de Políticas para a Rede Cegonha	R\$ 3.938,94	
		Educação e Formação em Saúde	R\$ 3.608,71	
		Incremento Temporário ao Custeio dos Serviços de Atenção Básica em Saúde	R\$ 550.000,00	
		Atenção Média e Alta Complexidade MAC - EMAESM	R\$ 252.000,00	
		MÉDIA E ALTA COMPLEX.	SAMU 192	R\$ 263.028,00
		VIGILÂNCIA SANITÁRIA	Incentivo Financeiro p/ Vigilância Sanitária	R\$ 12.000,00
			Incentivo Financeiro p/ Vigilância em Saúde	R\$ 86.903,18
		ASSISTÊNCIA FARMACÊUTICA	Organização de Assistência Farmacêutica QUALIFAR-SUS	R\$ 24.000,00
		RENDIMENTOS	Rendimentos de Depósitos de Recursos Vinculados	R\$ 83.521,80
	TOTAL ARRECADADO NA FONTE		R\$ 4.318.912,31	
1019	ATENÇÃO PRIMÁRIA COVID 19	Centro de Atendimento para Enfrentamento da Covid-19 (Portaria GM/MS 331/2022)	R\$ 120.000,00	
		Cuidados Pós-Covid	R\$ 29.088,00	
	TOTAL ARRECADADO NA FONTE		R\$ 149.088,00	
0012	EMENDAS PARLAMENTARES CUSTEIO	Custeio serviços de Atenção Primária	R\$ 950.000,00	
	TOTAL ARRECADADO NA FONTE		R\$ 950.000,00	



PREFEITURA MUNICIPAL DE QUITANDINHA
ESTADO DO PARANÁ
SECRETARIA MUNICIPAL DE SAÚDE
Rua Pedro Zolner, 301 – CEP 83840-000 – Fone 3623-8100
Email: saude@quitandinha.pr.gov.br

493	REPASSE ESTADUAL	APSUS	R\$ 313.969,95
		MAC ESTADUAL	R\$ 19.793,92
	PROVIGIA - RES. SESA nº 1.102/2021	Custeio Ações VISA	R\$ 35.275,02
	ASSITÊNCIA FARMACÊUTICA	Organização de Assistência Farmacêutica - IOAF	R\$ 25.000,00
	MCA	Média Complexidade Ambulatorial	R\$ 167.187,16
	INCREMENTO TEMPORÁRIO	Pós Covid-19	R\$ 10.000,00
	BLOCO DE ESTRUT SAUDE	Custeio	R\$55.321,23
	RENDIMENTOS	Remuneração de Depósitos de Recursos Vinculados	R\$ 12.956,63
TOTAL ARRECADADO NA FONTE			R\$ 639.503,91

500	OBRAS E INSTALAÇÕES	Reformas Postos	R\$ 43.000,00
		Reforma Nis	R\$ 135.000,00
	PROVIGIA	Ações Custeio VISA	R\$ 47.386,00
	PÓS COVID	Equipamentos Pós Covid	R\$ 20.000,00
	ASSISTENCIA FARMACÊUTICA	Organização de Assistência Farmacêutica - IOAF	R\$ 15.000,00
	ESTRUTURAÇÃO DA REDE DE SAÚDE	Transporte sanitário	R\$ 590.000,00
	ESTRUTURAÇÃO DA REDE DE SAÚDE	Tablets	R\$ 45.600,00
	RENDIMENTOS	Remuneração de Depósitos de Recursos Vinculados	R\$ 55.588,63
TOTAL ARRECADADO NA FONTE			R\$ 951.754,63
518	TRANSF. ESTRUT. SERVIÇOS SAÚDE	Equipamentos E.P.	R\$ 30.726,71
	UNIDADE SAÚDE FAMÍLIA	Constr. Unidade saude família	R\$ 4.872,49
	RENDIMENTOS	Remuneração de Depósitos de Recursos Vinculados	R\$ 3.512,60
	TOTAL ARRECADADO NA FONTE		

RECURSOS VINCULADOS - TOTAL	<u>R\$ 7.048.370,65</u>
------------------------------------	--------------------------------

REPROGRAMAÇÃO - SAÚDE		
Saldos remanescente de 2021	LEI Nº 1.238, DE 08 DE ABRIL DE 2022	<u>R\$ 297.054,68</u>



RECURSOS LIVRES

FONTE 303	Mínimo Constitucional de 15%, Resultado Atingido de 26,02%	R\$13.780.049,51
------------------	---	-------------------------

RECURSOS TOTAIS - SAÚDE (POR FONTE)

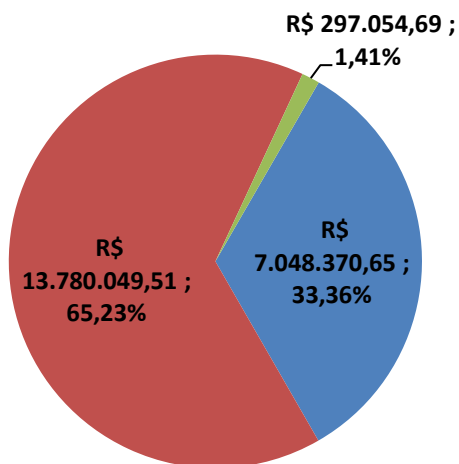

- VINCULADO
- LIVRE
- REPROGRAMAÇÃO

RECURSOS VINCULADOS

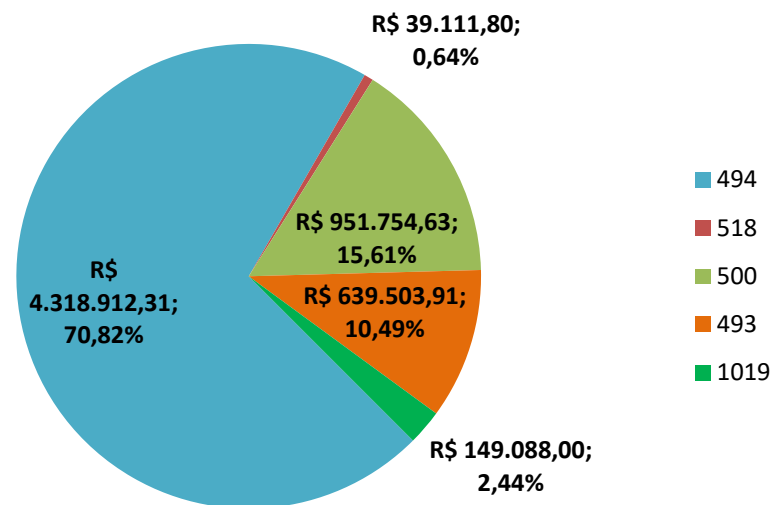

- 494
- 518
- 500
- 493
- 1019



PREFEITURA MUNICIPAL DE QUITANDINHA
ESTADO DO PARANÁ
SECRETARIA MUNICIPAL DE SAÚDE
Rua Pedro Zolner, 301 – CEP 83840-000 – Fone 3623-8100
Email: saude@quitandinha.pr.gov.br

DEMONSTRATIVO DAS DESPESAS*

Categoria	Valores
<u>DESPESAS CORRENTES</u>	
Pessoal e Encargos Sociais	R\$ 10.073.221,56
Salário Família	R\$ 1.344,88
Consórcio Metropolitan - COMESP	
Exames e Consultas Especializadas	R\$ 267.532,92
SAMU 192 - ALFA	R\$ 99.559,32
Programa Bolsas de Ostomia	R\$ 38.191,52
Adesão Consórcio CONECTAR + Tx Administrativa	R\$ 9.033,22
Consórcio Paraná Saúde – CIPS (Medicamentos)	R\$ 241.000,44
Combustíveis (Gasolina + Diesel)	R\$ 515.628,00
Lubrificantes e Aditivos Automotivos	R\$ 13.234,36
Gás e outros materiais engarrafados	R\$ 67.465,16
Gêneros de Alimentação	R\$ 54.325,22
Material Odontológico	R\$ 24.267,39
Material Químico	R\$ 374,00
Material Educativo e esportivo	R\$ 17.767,17
Material para festividades e homenagens	R\$ 648,00
Material de Expediente	R\$ 40.832,49
Material de Processamento de Dados	R\$ 4.046,89
Material de Copa, Cozinha, Mesa e Banho	R\$ 520,00
Material de Limpeza e Produtos de Higienização	R\$ 61.152,39
Uniformes, Tecidos e Aviamentos	R\$ 10.193,99
Material p/ Manutenção de Bens Imóveis + Móveis	R\$ 203.615,54
Material Elétrico e Eletrônico	R\$ 39.870,53
Material de Proteção e Segurança	R\$ 214,20
Material Hospitalar	R\$ 197.412,01
Material de Consumo Pag antecipado	R\$ 497,75
Ferramentas	R\$ 5.203,23
Mat. p/ Manutenção Veicular	R\$ 146.454,33
Material de sinalização Visual e Afins	R\$ 699,00
Material, bem ou serviço para distribuição gratuita	
Medicamentos	R\$ 157.944,26
Leite Especial e Dietas Nutricionais	R\$ 95.171,66
Outros Materiais de Saúde p/ Distribuição Gratuita (próteses)	R\$ 61.408,35
Outros Materiais de Saúde p/ Distribuição	R\$ 13.950,00



PREFEITURA MUNICIPAL DE QUITANDINHA
ESTADO DO PARANÁ
SECRETARIA MUNICIPAL DE SAÚDE
Rua Pedro Zolner, 301 – CEP 83840-000 – Fone 3623-8100
Email: saude@quitandinha.pr.gov.br

Gratuita(Canal)	
Outros Serviços de Terceiros – Pessoa Física	
Locação de Imóveis (ADAPS)	R\$ 17.191,20
Outros Serviços de Terceiros – Pessoa Jurídica	
Serviços Técnicos Profissionais	R\$ 40.352,27
Locação de Máquinas e Equipamentos	R\$ 27.637,68
Locação de bens móveis e outras naturezas	R\$ 1.200,00
Manutenção e Conservação de Máquinas e Equipamentos	R\$ 92.132,96
Serviço de Tecnologia da Informação e comunicação	R\$ 49.143,58
Manutenção e Conservação de Veículos	R\$ 39.953,61
Manutenção e Conservação de Bens Imóveis	R\$ 16.230,19
Programa de Alimentação do Trabalhador	R\$ 157.993,20
Fornecimento de Alimentação	R\$ 2.855,50
Serviço de Energia Elétrica	R\$ 60.005,18
Serviços de Seleção e Treinamento - Cursos e Palestras	R\$ 350,00
Serviços e Proced. Em Saúde de Média e Alta Complexidade Hospital	R\$ 3.340.729,20
Demais despesas com Serviços Médicos - Hospitalar e Odontológico EMPRESA DE MÉDICOS E ELETRO	R\$ 2.170.129,94
Serviços de Telecomunicações	R\$ 29.679,49
Serviços Gráficos e Editoriais	R\$ 10.332,00
Seguros em Geral	R\$ 12.550,45
Vale-Transporte	R\$ 14.318,82
Serviços Bancários	R\$ 744,15
Serviços de Controle Ambiental	R\$ 116.945,72
Serviços de Cópias e Rep. De Documentos	R\$ 362,00
Outros Serviços de Terceiros – PJ	R\$ 97.107,02
Indenizações e Restituições – Combustíveis	R\$ 600,00
Auxílio-Alimentação	R\$ 256.300,00
<u>DESPESAS DE CAPITAL</u>	
Investimentos	
Reformas	R\$ 43.390,23
Equipamentos e Material Permanente	R\$ 1.508.008,29

*Demonstrativo gerado com base nas despesas EMPENHADAS no ano de 2022.

TOTAL DAS DESPESAS EMPENHADAS ATÉ 31/12/2022:
R\$ 20.569.022,46



PREFEITURA MUNICIPAL DE QUITANDINHA
ESTADO DO PARANÁ
SECRETARIA MUNICIPAL DE SAÚDE
Rua Pedro Zolner, 301 – CEP 83840-000 – Fone 3623-8100
Email: saude@quitandinha.pr.gov.br

COMPARATIVO DE DESPESAS 2018-2022

DESPESAS CORRENTES SAÚDE - RESUMO	COMPARATIVO				
	2018	2019	2020	2021	2022
Pessoal e Encargos Sociais	R\$ 6.454.248,25	R\$ 6.717.179,12	R\$ 8.197.866,88	R\$ 8.993.626,84	R\$ 10.073.221,56
Consórcios (COMESP e CIPS)	R\$ 388.596,34	R\$ 292.773,85	R\$ 322.423,55	R\$ 519.968,09	R\$ 665.317,42
Material de Consumo	R\$ 497.191,59	R\$ 333.314,52	R\$ 726.071,02	R\$ 1.062.356,60	R\$ 1.404.421,65
Material de Distribuição Gratuita	R\$ 318.180,38	R\$ 205.972,76	R\$ 149.725,54	R\$ 337.293,29	R\$ 328.474,27
Serviços de Controle Ambiental	R\$ 169.614,54	R\$ 110.589,75	R\$ 124.727,72	R\$ 83.402,40	R\$ 116.945,72
Serviços e Procedimentos MAC	R\$ 2.658.589,40	R\$ 2.520.000,00	R\$ 2.924.350,00	R\$ 3.012.921,80	R\$ 3.340.729,20
Serviço Médico - Hospitalar e Complementar	R\$ 1.352.348,14	R\$ 1.265.055,09	R\$ 870.976,19	R\$ 815.786,77	R\$ 2.170.129,94



EVOLUÇÃO DAS DESPESAS EM SAÚDE COM PESSOAL E ENCARGOS SOCIAIS (SERVIDORES PRÓPRIOS)

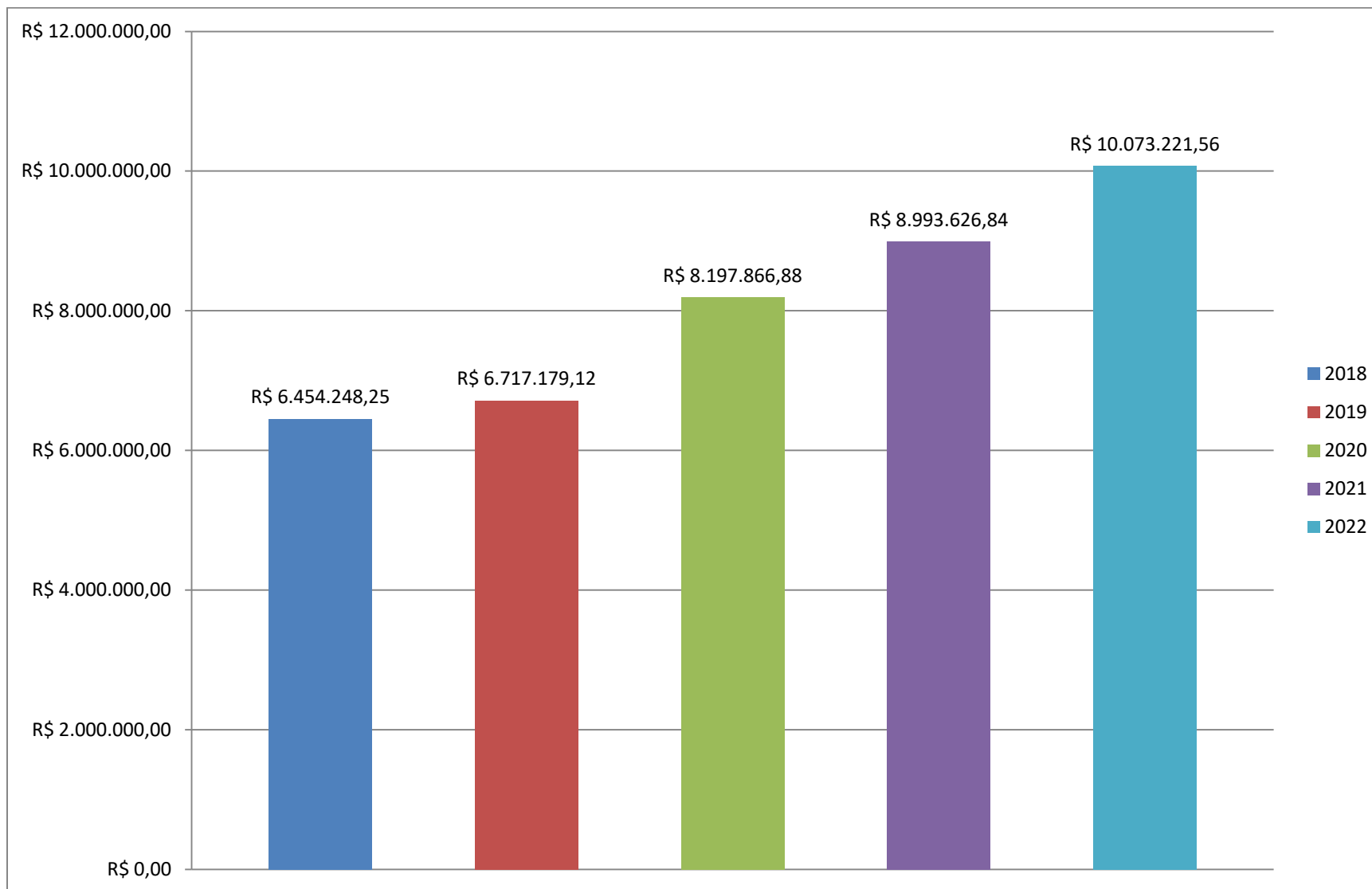



EVOLUÇÃO DAS DESPESAS EM SAÚDE COM: CONSÓRCIOS, MATERIAL DE CONSUMO, MAT. DE DISTRIBUIÇÃO GRATUITA (MEDICAMENTOS, LEITES/DIETAS ESPECIAIS, FRALDAS E OUTROS) E SERVIÇOS DE CONTROLE AMBIENTAL (EMPRESA DE COLETA DE RESÍDUOS DE SAÚDE)

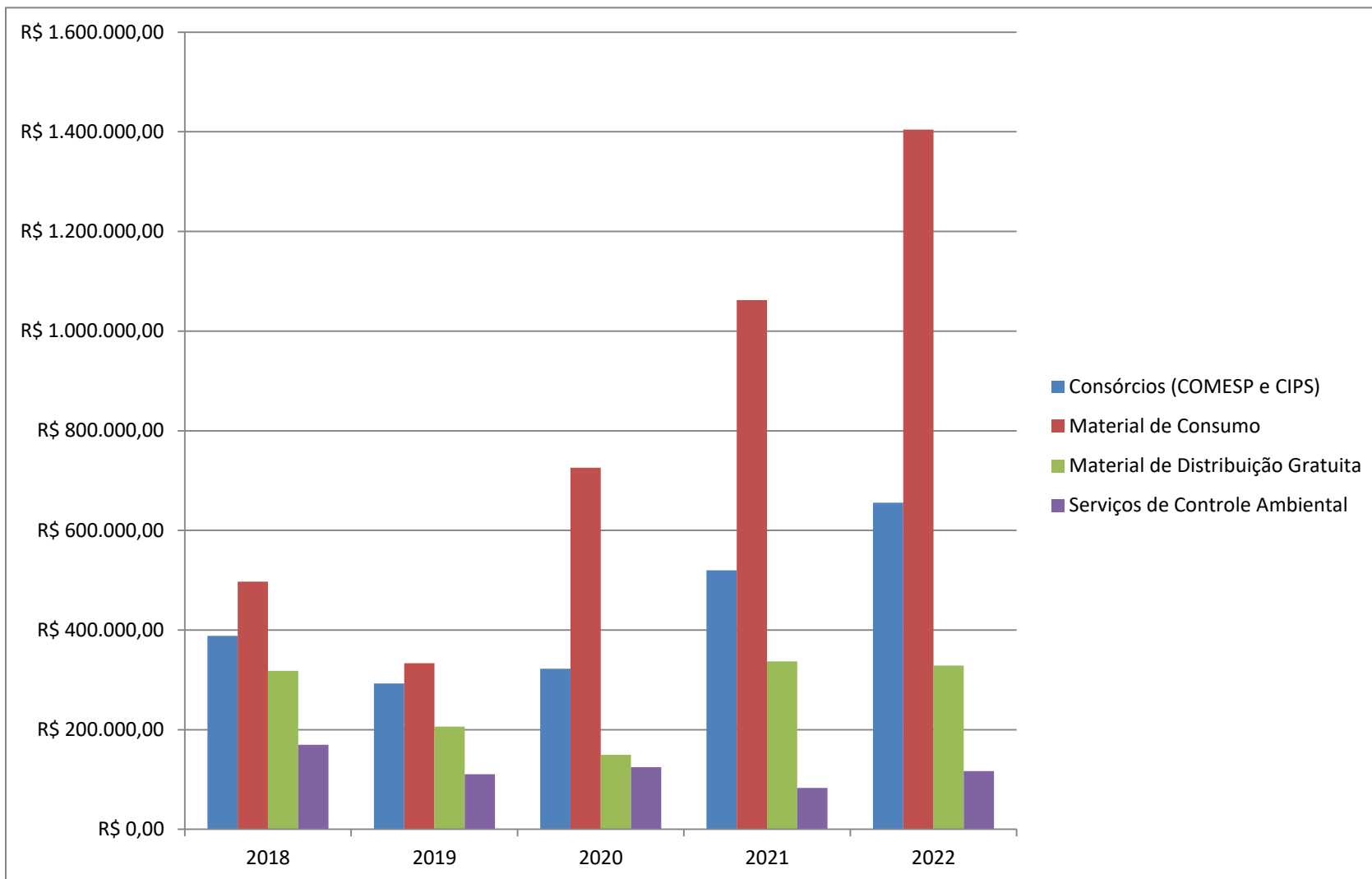



PREFEITURA MUNICIPAL DE QUITANDINHA
ESTADO DO PARANÁ
SECRETARIA MUNICIPAL DE SAÚDE
Rua Pedro Zolner, 301 – CEP 83840-000 – Fone 3623-8100
Email: saude@quitandinha.pr.gov.br

COMPARATIVO - DESPESAS COM FUNDAÇÃO HOSPITALAR (Serviços e Procedimento MAC) e DESPESAS COM SERVIÇOS MÉDICOS HOSPITALARES (Terceirização de Médicos) E COMPLEMENTARES (Laudos Eletrocardiograma e Radiografias)

LAUDOS DE ELETROCARDIOGRAMA	R\$ 11.442,42
SERVIÇOS MÉDICOS ESPECIALIZADOS	R\$ 1.987.949,66
LAUDOS DE EXAMES RADIOLÓGICOS	R\$ 5.533,20

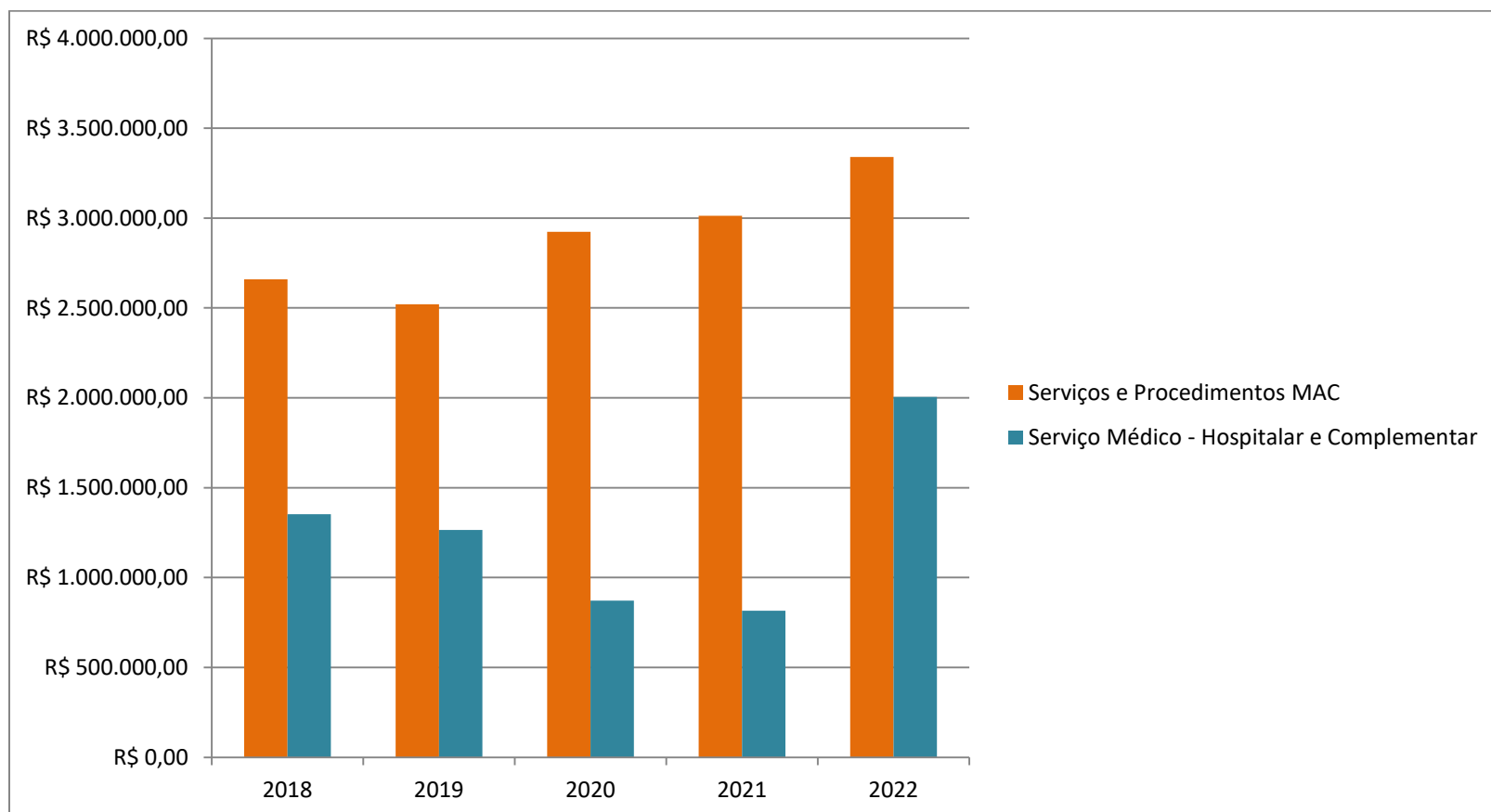



REFERÊNCIAS

- Controle Interno Hospital Cristo Rei;
- Produção Ambulatorial de Procedimentos do SIA (TabNet Linux);
- Relatório de Produção Ambulatorial (SIA, BPA, FPO e CNES);
- Sistema de Contabilidade Pública (SCP, da empresa EQUIPLANO).
- Sistema de Informação de Mortalidade (SIM);
- Sistema de Informação de Nascidos Vivos (SINASC);
- Sistema Nacional de Atendimento Médico (SINAM);
- Sistemas de Informações sobre Orçamentos Públicos (SIOPS);
- Fundo Nacional de Saúde - <https://consultafns.saude.gov.br>
- E-Gestor - <https://egestorab.saude.gov.br/>
- CONASEMS - <https://www.conasems.org.br/>
- Site da Prefeitura - <https://www.quitandinha.pr.gov.br/>
- Plano Diretor de Quitandinha-PR - <https://www.quitandinha.pr.gov.br/plano-diretor-2>
- SESA / PR - <https://www.saude.pr.gov.br/>